



---

**PEKELILING BAHAGIAN PENGURUSAN AKADEMIK  
BIL. 7 TAHUN 2020**

---

**GARIS PANDUAN PENGUBALAN KERTAS SOALAN PEPERIKSAAN AKHIR GAYA KUIS  
(PINDAAN 2020)**

**1. TUJUAN**

Pekeliling ini bertujuan untuk memaklumkan penggunaan Garis Panduan Penggubalan Kertas Soalan Peperiksaan Akhir Gaya KUIS (Pindaan 2020). Garis Panduan ini disusun dan disediakan bagi membolehkan para penggubal kertas soalan menepati spesifikasi soalan peperiksaan akhir mengikut kaedah yang diterimapakai oleh KUIS sebagai garis panduan dalam aspek teknikal bagi tujuan penggubalan dan penyediaan kertas soalan yang dikehendaki oleh pihak KUIS.

**2. LATAR BELAKANG**

- 2.1 Kenyataan Media Kementerian Pengajian Tinggi (KPT) bertarikh 27 Mei 2020, dan Surat Edaran KPT bertarikh 3 Jun 2020, bahawa aktiviti Pengajaran dan Pembelajaran (PdP) di semua IPT perlu dilaksanakan secara dalam talian dan jarak jauh (*remote learning*) sehingga 31 Disember 2020.
- 2.2 Pihak KUIS telah memulakan sesi PdP bagi Sesi I Tahun Akademik 2020/2021 pada 6 Julai 2020. Kaedah PdP dan Peperiksaan Akhir bagi Sesi I Tahun Akademik 2020/2021 juga adalah secara dalam talian tertakluk kepada keperluan khas seperti yang dinyatakan oleh KPT.
- 2.3 Mesyuarat Jawatankuasa Pembangunan dan Pengurusan Akademik Bil. 4/2020 bertarikh 18 Mei 2020 telah memutuskan agar pihak Bahagian Pengurusan Akademik (BPA) untuk menyediakan Garis Panduan Penggubalan Kertas Soalan Peperiksaan Akhir Dalam Talian (Online) sebagai garis panduan kepada para pensyarah dalam menyediakan soalan-soalan peperiksaan mengikut piawai yang telah ditetapkan serta melancarkan proses persediaan aktiviti peperiksaan kepada pegawai KUIS.

- 2.4 Garis Panduan Penggubalan Kertas Soalan Peperiksaan Akhir Gaya KUIS (Pindaan 2020) telah dibincangkan dan dimurnikan dalam Bengkel Garis Panduan Penggubalan Kertas Soalan Peperiksaan Akhir Dalam Talian (Online) Gaya KUIS yang diadakan pada 12 Ogos 2020 bertempat di Dewan Senat dan dihadiri oleh Pegawai Hal Ehwal Akademik & Penyelidikan dari Pejabat Timbalan Rektor (Akademik & Penyelidikan), Timbalan-timbalan Dekan, Pengarah Pusat Hal Ehwal Mahasiswa, Penolong Pegawai Teknologi Maklumat, Ketua Seksyen Peperiksaan & Pengijazahan, BPA dan Pembantu Tadbir BPA.
- 2.5 Garis Panduan Penggubalan Kertas Soalan Peperiksaan Akhir Gaya KUIS (Pindaan 2020) telah diluluskan dalam Mesyuarat Jawatankuasa Pembangunan dan Pengurusan Akademik, Kolej Universiti Islam Antarabangsa Selangor (KUIS), Bil. 07/2020 pada 3 September 2020 dan diperakukan dalam Mesyuarat Senat Kolej Universiti Islam Antarabangsa Selangor (KUIS) Bilangan 105/2020 pada 3 November 2020.

### **3. PELAKSANAAN**

Pelaksanaan Garis Panduan Penggubalan Kertas Soalan Peperiksaan Akhir Gaya KUIS (Pindaan 2020) adalah seperti di Lampiran 1.

### **4. TARIKH PELAKSANAAN**

Pekeliling ini berkuatkuasa bermula Sesi I 2020/2021 dan seterusnya kepada semua pelajar peringkat pengajian Asasi, Diploma dan Ijazah Sarjana Muda (Sepenuh dan Separuh Masa), Sarjana dan Doktor Falsafah.

### **5. PEMAKAIAN**

- 5.1. Ketetapan ini hendaklah dipatuhi dan digunapakai oleh semua pegawai KUIS.
- 5.2. Segala tafsiran dan pindaan kepada pekeliling ini hendaklah dirujuk kepada pejabat Timbalan Rektor (Akademik dan Penyelidikan).



**PROF. DATO' DR. AB. HALIM BIN TAMURI**  
Rektor  
Kolej Universiti Islam Antarabangsa Selangor  
**24 Disember 2020**



KOLEJ UNIVERSITI ISLAM ANTARABANGSA SELANGOR  
الكلية الجامعية الإسلامية العالمية سنلڠور  
INTERNATIONAL ISLAMIC UNIVERSITY COLLEGE SELANGOR

## **GARIS PANDUAN PENGUBALAN KERTAS SOALAN PEPERIKSAAN AKHIR GAYA KUIS (PINDAAN 2020)**

**DISEDIAKAN OLEH:  
SEKSYEN PEPERIKSAAN & PENGIJAZAHAN  
BAHAGIAN PENGURUSAN AKADEMIK**

## **Penghargaan**

Segala puji-pujian kepada Allah S.W.T, selawat serta salam ke atas junjungan Nabi Muhammad S.A.W.

Pihak Seksyen Peperiksaan & Pengijazahan, Bahagian Pengurusan Akademik memanjatkan rasa kesyukuran kerana dengan limpah izin Allah S.W.T dapat kami menyediakan Buku Garis Panduan Penggubalan Kertas Soalan Peperiksaan Akhir Gaya KUIS (Pindaan 2020) ini bagi kegunaan para penggubal dan Pegawai Akademik secara umumnya.

Garis Panduan ini disusun dan disediakan bagi membolehkan para penggubal kertas soalan menepati spesifikasi soalan peperiksaan akhir mengikut kaedah yang diterimapakai oleh KUIS sebagai garis panduan dalam aspek teknikal bagi tujuan penggubalan dan penyediaan kertas soalan yang dikehendaki oleh pihak KUIS.

Semoga garis panduan ini dapat membantu para Pegawai Akademik dalam menyediakan soalan-soalan peperiksaan mengikut piawai yang telah ditetapkan.

Terima kasih.

**Seksyen Peperiksaan & Pengijazahan  
Bahagian Pengurusan Akademik  
Kolej Universiti Islam Antarabangsa Selangor**

### Nota

Pindaan Pertama:

Diluluskan di dalam Mesyuarat Jawatankuasa Induk Peperiksaan Bil 02/2018 bertarikh 7 Mac 2018

Pindaan 2020:

Diluluskan dalam Mesyuarat Jawatankuasa Pembangunan dan Pengurusan Akademik, Kolej Universiti Islam Antarabangsa Selangor (KUIS), Bil. 07/2020 pada 3 September 2020 dan diperakukan dalam Mesyuarat Senat Kolej Universiti Islam Antarabangsa Selangor (KUIS) Bilangan 105/2020 pada 3 November 2020

## Kandungan

<b>Bil</b>	<b>Kandungan</b>	<b>Muka Surat</b>
1.	Penghargaan	2
2.	Kandungan	3
3.	Arahan Umum Keselamatan Kertas Soalan	4
4.	Panduan Umum	5 - 7
5.	Panduan Penggubalan Kertas Soalan Aneka Pilihan	8 - 10
6.	Panduan Penggubalan Kertas Soalan Esei	11 - 12
7.	Panduan Penggubalan Kertas Soalan Struktur	13 - 16
8.	Panduan Penggubalan Kertas Soalan Diagram	17 - 18
9.	Panduan Penggubalan Kertas Soalan Pengaturcaraan	19
10.	Lampiran Contoh Muka Hadapan Kertas Soalan Peperiksaan: Bersemuka	20 - 26
11.	Lampiran Contoh Muka Hadapan Kertas Soalan Peperiksaan: Dalam Talian	27 - 35

## ARAHAN UMUM KESELAMATAN KERTAS SOALAN

1. Kertas soalan peperiksaan adalah dokumen **RAHSIA**. Oleh yang demikian, setiap Fakulti dan Pusat diminta mengambil perhatian berat mengenai kerahsiaan dan keselamatan sepanjang proses penyediaan kertas soalan.
2. Kertas soalan bagi setiap kursus hendaklah disediakan oleh pegawai berkenaan.
3. Pengurusan penyediaan kertas soalan hendaklah dibuat mengikut arahan kerja seperti berikut:
  - a) Semua pegawai yang terlibat dengan proses peperiksaan hendaklah membuat pengakuan secara rasmi untuk menjaga kerahsiaan dengan menggunakan Surat Akuan - Rahsia;
  - b) Penyediaan kertas soalan hendaklah dibuat di bilik yang tidak terdedah kepada umum;
  - c) Komputer yang digunakan untuk penyediaan kertas soalan tidak disambung ke sistem komputer yang lain dan tidak dipindahkan melalui e-mel;
  - d) Sebarang salinan yang silap dicetak hendaklah dilupuskan dan tidak dibuang begitu sahaja;
  - e) Setiap kertas soalan perlulah melalui proses penggubalan, penaksiran dan pengesahan peringkat jabatan dan dihantar untuk semakan panel luar (sekiranya perlu) sebelum diserahkan ke Seksyen Peperiksaan & Pengijazahan;
  - f) Kertas soalan yang dihantar ke Seksyen Peperiksaan & Pengijazahan hendaklah dalam format *softcopy* (PDF) dan *hardcopy* menggunakan kertas berwarna putih berukuran 210 x 279 mm (A4);
  - g) Kertas soalan berbentuk *softcopy* perlu disimpan di dalam *thumb drive / external hard disk* yang disediakan oleh Bahagian Pengurusan Akademik manakala kertas soalan berbentuk *hardcopy* perlu dimasukkan ke dalam sampul surat yang di *seal* sebelum dihantar ke Seksyen Peperiksaan & Pengijazahan;
  - h) Kertas soalan hendaklah siap ditaip, disemak oleh Mesyuarat Jawatankuasa Kesepakatan dan disahkan oleh Mesyuarat Pengesahan Kertas Soalan Peperiksaan Akhir kerana Bahagian Pengurusan Akademik tidak akan membuat apa-apa pindaan pada kertas soalan tersebut.
  - i) Bagi Kertas Soalan Peperiksaan Dalam Talian, para Pegawai Akademik dikehendaki memuatnaik/berkongsi pautan kertas soalan selewat-lewatnya 10 minit sebelum waktu peperiksaan bermula. Adalah menjadi tanggungjawab kepada para Pegawai Akademik untuk mengikut jadual muktamad peperiksaan dan memastikan kertas soalan yang dimuatnaik adalah sama dengan hari dan tarikh peperiksaan.

## PANDUAN UMUM

### 1. BAHASA

#### a) Muka hadapan

Bahasa yang digunakan pada muka hadapan kertas soalan adalah seperti berikut:

- i) Kertas soalan yang menggunakan Bahasa Melayu sepenuhnya, hendaklah menggunakan Bahasa Melayu.
- ii) Kertas soalan yang menggunakan Bahasa Inggeris sepenuhnya, hendaklah menggunakan Bahasa Inggeris.
- iii) Kertas soalan yang menggunakan Bahasa Arab sepenuhnya, hendaklah menggunakan Bahasa Arab.
- iv) Kertas soalan yang menggunakan bahasa selain daripada tiga bahasa di atas, hendaklah menggunakan Bahasa Inggeris.

#### b) Kandungan Kertas Soalan

Bahasa yang digunakan pada kandungan kertas soalan adalah mengikut bahasa pengantar kursus.

- c) Perkataan SULIT, BULAN dan TAHUN peperiksaan hendaklah menggunakan Bahasa Melayu (Cth: **SULIT**; **SEPTEMBER 2016**), Bahasa Inggeris (Cth: **CONFIDENTIAL**; **SEPTEMBER 2016**) atau Bahasa Arab (Cth: سرية; ٢٠١٦ سبتمبر).

Bulan Peperiksaan adalah merujuk kepada hari pertama sesi peperiksaan.

- d) Pernyataan bagi pemakluman bahawa soalan telah berakhir hendaklah diletakkan selepas soalan terakhir pada kertas soalan mengikut bahasa yang digunakan seperti berikut:



### 2. PECAHAN BAHAGIAN SOALAN

- a) Kertas soalan yang mempunyai lebih daripada satu bentuk soalan hendaklah diasingkan kepada bahagian-bahagian soalan. Penerangan pada setiap bahagian meliputi perkara berikut:

- i) Nama bahagian – hendaklah menggunakan huruf besar.
- ii) Jumlah markah pada bahagian tersebut.

Contoh:

**BAHAGIAN A**  
**Markah : 20** } *Center & Bold*

**Atau**

**SECTION A**  
**Marks : 20** } *Center & Bold*

**Atau**

القسم الأول  
الدرجة : ٢٠ } *Center & Bold*

### 3. PAGE SETUP

#### a) *Margin*

*Top* – 1" (2.5 cm)  
*Bottom* - 1" (2.5 cm)  
*Left* - 1" (2.5 cm)  
*Right* - 1" (2.5 cm)  
*Header* – 0.3" (0.75 cm)  
*Footer* – 0.3" (0.75 cm)

#### b) *Paper Size*

A4 (210 X 297 mm)  
*Width* – 8.27"  
*Height* – 11.69"  
*Orientation* – *Potrait*

### 4. FORMAT

#### a) *Font:*

- i) Rumi - Arial, 12
- ii) Arab / Jawi - Traditional Arabic, 18

#### b) *Line Spacing keseluruhan*

- i) Rumi - 1.5 *spacing*
- ii) Arab / Jawi - 1.0 *spacing*

#### c) *Header :*

- i) Kod Kursus hendaklah menggunakan huruf besar (cth: **IBAT 3223**) dan diletakkan di sebelah kiri.



- ii) Bulan dan tahun peperiksaan hendaklah menggunakan huruf besar (cth: **SEPTEMBER 2016**) dan diletakkan di sebelah kanan.

**d) Footer :**

- i) Perkataan **SULIT** hendaklah menggunakan huruf besar dan diletakkan di sebelah kanan.
- ii) Nombor muka surat hendaklah diletakkan di tengah setiap muka surat. Nombor 1 pada muka hadapan tidak dipaparkan.

**5. PRINTER SETTING**

*Klik Properties - Paper Quality - Paper Option*

- a) *Paper Option / paper size- A4 (8.27" x 11.69")*
- b) *Orientation – Potrait.*

## PANDUAN PENGGUBALAN KERTAS SOALAN ANEKA PILIHAN

1. Arahan hendaklah dibuat mengikut kesesuaian kursus dan jumlah soalan yang perlu dijawab.

Contoh:

Tandakan jawapan yang **TEPAT** pada buku jawapan / Borang OMR yang disediakan.

Atau

Mark the **CORRECT** answer on the answer booklet / OMR Form provided.

Atau

عينُ الإجابة الصحيحة في ورقة الإجابة / استمارة (OMR).

2. Borang OMR hanya dibenarkan bagi kertas soalan yang mempunyai minimum 20 dan ke atas soalan objektif.
3. Nombor soalan dan jarak antara soalan

Nombor soalan perlu selari dengan "arahan" contohnya:

<b>BAHAGIAN A</b>	
<b>Markah : 40</b>	
	} 1 Enter
Tandakan jawapan yang <b>TEPAT</b> pada borang OMR yang disediakan.	
	} 1 Enter
1. Pendidikan ialah	
<i>Tab 0.375"</i> A. satu bentuk interaksi persekitaran.	
B. operasi yang menggunakan fakta-fakta lain supaya fakta yang baru dipercayai.	
C. proses abadi bagi menyesuaikan diri manusia yang bebas, insaf serta dewasa kejasmaniannya dan fikiran dengan Tuhan.	
D. manipulasi input deria dan persepsi yang diingat kembali secara mental untuk	
<i>Tab 0.5"</i> membentuk pemikiran, sebab atau keputusan.	} 1 Enter
2. Berikut adalah Bahagian yang terdapat di KUIS <b>KECUALI</b>	
A. Bahagian Pengurusan Insan.	
B. Bahagian Pembangunan Insan.	

- C. Bahagian Pengurusan Akademik.
- D. Bahagian Pentadbiran dan Penggajian Kakitangan.

3. Yang manakah antara berikut merupakan tujuan utama penilaian berasaskan sekolah?

- I. Menambah baik aktiviti pengajaran-pembelajaran.
  - II. Memahami prestasi aktiviti pengajaran-pembelajaran.
  - III. Mempertingkatkan mutu persediaan dan penilaian ujian.
  - IV. Menggalakkan murid supaya terus meningkatkan prestasinya.
- A. I, II dan III
  - B. I, II dan IV
  - C. I, III dan IV
  - D. II, III dan IV

20. If the agency is for a \_\_\_\_\_ period of time, the agent cannot terminate the

Tab 0.375" agency before the expiry of that period without just cause.

- A. long
- B. short
- C. definite
- D. indefinite

القسم الثاني

الدرجة : ٢٠

Nyatakan salah satu

عَيِّنْ الإجابة الصحيحة في ورقة الإجابة / استمارة (OMR).

(١) مفهوم المخالفة في النصوص الشرعية حجة شرعية عند

أ- الجمهور غير المالكية.

ب- الجمهور غير الحنفية.

ج- الجمهور غير الشافعية.

د- الجمهور غير الحنابلة.

(٢) لا يتصور وقوع التعارض بين الأدلة إلا إذا كان بين

أ- نص وإجماع من مرتبة واحدة.

ب- إجماع وقياس من مرتبة واحدة.

ج- نص قطعي وظني من غير مرتبة واحدة.

د- الأدلة القطعية والأدلة الظنية من مرتبة واحدة.

## PANDUAN PENGUBALAN KERTAS SOALAN ESEI

1. Arahan hendaklah dibuat mengikut kesesuaian kursus dan jumlah soalan yang perlu dijawab.

Contoh:

**Jawab SEMUA soalan dalam buku jawapan yang disediakan.**

Atau

**Jawab TIGA soalan sahaja dalam buku jawapan yang disediakan.**

Atau

**Answer ALL questions in the answer booklet provided.**

Atau

**Answer any THREE questions in the answer booklet provided.**

Atau

أجب عن جميع الأسئلة الآتية.

Atau

أجب عن ثلاثة فقط من الأسئلة الآتية.

Atau

أجب عن ثلاثة فقط من الأسئلة الآتية على أن يكون الأول منها.

2. Nombor soalan dan jarak antara soalan

Nombor soalan perlu selari dengan “arahan” contohnya:

**Jawab TIGA soalan sahaja dalam buku jawapan yang disediakan.**

**Soalan 1**

} 1 Enter

Bina satu tajuk kajian, seterusnya lakarkan pernyataan masalah dan persoalan kajian berpandukan tajuk kajian tersebut. (10 markah)

} Spacing:  
1.5pt

**Soalan 2**

Kajian saintifik sosial kadangkala boleh dijalankan dengan kaedah tinjauan, eksperimental, dokumentasi, pemerhatian dan temubual.

Huraikan perbezaan metodologi kajian di antara kualitatif dan kuantitatif. (10 markah)

} 2 Enter

**Soalan 3**

Berpandukan ilustrasi kerangka teori dalam kajian anda, huraikan dimensi yang digunakan dalam pembolehubah bebas (*independent variables*) dan pembolehubah bersandar (*dependent variable*). (10 markah)

**Soalan 4**

Sebagai seorang penyelidik yang profesional, bincangkan etika dalam melakukan penyelidikan yang bercirikan kajian saintifik. (10 markah)

## PANDUAN PENGUBALAN KERTAS SOALAN STRUKTUR

1. Arahan hendaklah dibuat mengikut kesesuaian kursus dan jumlah soalan yang perlu dijawab.

Contoh:

**Jawab SEMUA soalan pada ruangan yang disediakan.**

Atau

**Jawab SEMUA soalan dalam buku jawapan yang disediakan.**

Atau

**Jawab TIGA soalan sahaja dalam buku jawapan yang disediakan.**

Atau

**Answer ALL questions in the answer booklet provided.**

Atau

**Answer any THREE questions in the answer booklet provided.**

Atau

أجب عن جميع الأسئلة الآتية.

Atau

أجب عن ثلاثة فقط من الأسئلة الآتية.

Atau

أجب عن ثلاثة أسئلة في ورقة الإجابة على أن يكون السؤال الأول منها.

2. Nombor soalan dan jarak antara soalan

Nombor soalan perlu selari dengan "arahan" contohnya:

<b>BAHAGIAN B</b> <b>Markah : 40</b>	
<b>Jawab TIGA soalan sahaja dalam buku jawapan yang disediakan.</b>	
<b>Soalan 1</b>	}
	1 Enter
a.	<i>Al-bayyinah 'ala al-mudda'i wa al-yamin 'ala man ankara.</i> Berdasarkan kaedah fiqh di atas dan peruntukan undang-undang, jelaskan perkara-perkara berikut:

} Spacing:  
1.5pt

- i. Beban bukti dan tahap pembuktian dalam kes mal dan jenayah menurut peruntukan undang-undang. (6 markah)
  - ii. Konsep perpindahan beban bukti daripada pihak pendakwa kepada pihak yang kena dakwa. (6 markah)
- b. Definisikan jenis-jenis keterangan berikut:
- i. Keterangan lisan. (1 markah)
  - ii. Keterangan dengar cakap. (1 markah)
  - iii. Keterangan secara langsung. (1 markah)

} 2 Enter

**Question 2**

In Islam, prohibition of *riba* in bussines transaction is clearly mentioned in the Quran, Al-Baqarah verse 275; "Allah permits trade and prohibits *riba*".

- a. Discuss on prohibition of *riba*. (4 marks)
- b. With **one** example each, discuss **two** types of *riba Al-Buyu'* and *riba Al-Duyun*. (10 marks)
- c. Briefly explain **three** causes, why does Islam prohibits *riba*? (6 marks)

**Question 3**

- a. The structure of *Tawarruq* in numerous Islamic banking products such as home financing and personal financing.
  - i. Discuss on *Tawarruq* contract. (4 marks)
  - ii. Explain **three** types of *Tawarruq* contract. (6 marks)
  - iii. With the aid of a diagram, explain modus operandi of *Tawarruq* in home financing. (6 marks)
- b. *Retakaful* is a form of Islamic reinsurance that operates on the takaful model. Discuss **two** reasons of its introduction in the market. (2 marks)



القسم الثالث

الدرجة : ٤٥

1 Enter

أجب عن ثلاثة فقط من الأسئلة الآتية.

1 Enter

السؤال الأول

1 Enter

عن أنس بن مالك رضي الله عنه قال: كان رسول الله صلى الله عليه وسلم يأمرنا بالبَاءة، وينهى عن التبتل نهيًا شديدًا، ويقول: تزوجوا الودود الولود، فإني مكاثر بكم الأنبياء يوم القيامة.

[رواه أحمد وصححه ابن حبان]

(٥ درجات)

(أ) بين المعنى المراد للكلمات التي تحتها الخط.

(٥ درجات)

(ب) استخرج ثلاثة من الأحكام الفقهية لهذا الحديث.

Spacing:  
1.0pt

## BAHAGIAN B

Markah : 20

Jawab DUA soalan sahaja dalam buku jawapan yang disediakan.

Soalan 1

1 Enter

Terdapat banyak kaedah perundangan Islam yang boleh dijadikan asas dan panduan dalam usaha kita untuk memahami dan melaksanakan kehendak undang-undang keterangan Islam.

Spacing:  
1.5pt

(Mahmud Saedon A. Othman. 1991. *Undang-undang Keterangan Islam*. Hlm. 32)

Berdasarkan kenyataan di atas, huraikan tiga kaedah fiqh berkaitan beban pembuktian dalam kes mal di mahkamah syariah. (10 Markah)

**SECTION B**

**Marks : 20**

**Answer any TWO questions in the answer booklet provided.**

**Question 1**

} 1 Enter

“Malays are thus the most homogeneous ethnic community in religious terms. This has led to the categories Malay and Muslim used synonymously with the Muslim identity and treated as integral to Malay identity. Unlike other ethnic communities in Singapore, Malay ethnicity and Islam have been conflated - a phenomena not even practiced in the Middle-East where there are sizeable Christian Arab communities.”

(Lily Zubaidah Rahim. 2009. *Governing Islam and Regulating Muslims in Singapore's Secular Authoritarian State*. p. 20)

} Spacing:  
1.5pt

From the above statement, discuss the factors that influenced Malays to be synonymously with Muslim. (10 marks)

## PANDUAN PENGUBALAN KERTAS SOALAN DIAGRAM

1. Arahan hendaklah dibuat mengikut kesesuaian kursus dan jumlah soalan yang perlu dijawab.

Contoh:

- i. Jawab SEMUA soalan pada buku jawapan yang disediakan.

Atau

Answer ALL questions in the answer booklet provided.

Atau

أجب عن جميع الأسئلة في ورقة الإجابة.

- ii. Jawab TIGA soalan sahaja pada buku jawapan yang disediakan. Soalan SATU adalah wajib.

Atau

Answer THREE questions in the answer booklet provided. Question ONE is compulsory

Atau

أجب عن ثلاثة أسئلة في ورقة الإجابة على أن يكون السؤال الأول منها.

2. Nombor soalan dan jarak antara soalan

Nombor soalan perlu selari dengan "arahan" contohnya:

<p style="text-align: center;"><b>SECTION C</b> <b>Marks : 30</b></p> <p><b>Answer ALL questions on the answer sheet provided.</b></p> <p><b>Question 1</b></p> <p>The web address is composed of <b>four</b> distinct parts, as diagrammed in figure 2:</p>
--

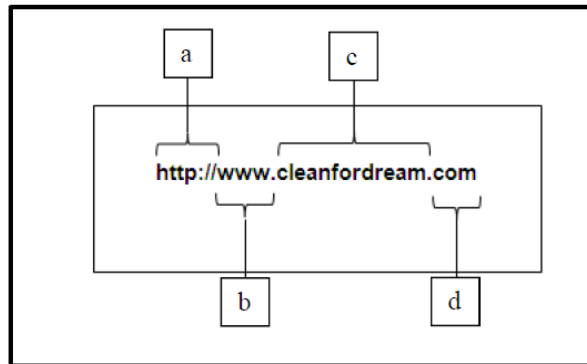

Figure 2: The four distinct elements in a Web address

- a. Label **each** of elements in a Web address as shown in figure 2. (4 marks)
- b. Describe what a domain name is. (3 marks)
- c. Discuss the process of acquiring a domain name. (8 marks)

} 2 Enter

} Spacing:  
1.5pt

### Question 2

Still images or graphics may be the most important element in a multimedia project. Images can be incorporated in multimedia using clip arts, bitmap software, or by capturing, editing, or scanning images.

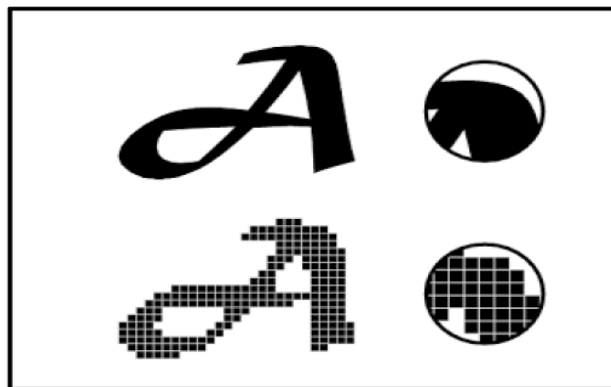

Figure 2 : Still image

- a. Based on figure 1 differentiate **two** types of still images. (10 marks)
- b. Discuss the importance of optimizing and slicing graphics in a web project. (5 marks)

## PANDUAN PENGUBALAN KERTAS SOALAN PENGATURCARAAN

1. Arahan hendaklah dibuat mengikut kesesuaian kursus dan jumlah soalan yang perlu dijawab.

Contoh:

**Jawab SEMUA soalan pada buku jawapan yang disediakan.**

atau

**Answer ALL questions in the answer booklet provided.**

2. Nombor soalan dan jarak antara soalan

Nombor soalan perlu selari dengan “arahan” contohnya:

### SECTION B

Marks : 40

**Answer any FIVE questions in the answer booklet provided.**

#### Question 1

- a. Identify and correct the syntax mistakes done below. Rewrite the whole program. (10 marks)

```
include iostream.h
main
float fahrenheit, celcius
int lower, upper, step

lower = = 0
upper = = 100
step = = 10
celcius = lower
while (celcius <=upper );
    fahrenheit = ( celcius * 9 / 5 ) + 32 )
    cout << celcius << Fahrenheit
    celcius = = celcius + step
    return (0)
```

Kotak untuk  
sampel sintek.  
Ketebalan: 1pt

Font: Courier  
New  
Size : 11

# **LAMPIRAN**

## **Contoh Muka Hadapan Kertas Soalan Peperiksaan: Bersemuka**

- **Bahasa Melayu**
- **Bahasa Inggeris**
- **Bahasa Arab**



KOLEJ UNIVERSITI ISLAM ANTARABANGSA SELANGOR

الكلية الجامعية الإسلامية العالمية تيسلا الجوهريه

INTERNATIONAL ISLAMIC UNIVERSITY COLLEGE SELANGOR

} 1 Enter

FAKULTI PENDIDIKAN

Fakulti/Pusat yang menawarkan kursus

} 1 Enter

Ketebalan garisan : 1.5pt

PEPERIKSAAN AKHIR  
SESI II, TAHUN AKADEMIK 2015/2016  
ULANGAN

} 1 Enter

PDFP 3093

BIMBINGAN DAN KAUNSELING

} 1 Enter

**ARAHAN KEPADA CALON:**

1. Masa yang diperuntukkan bagi kertas soalan ini ialah **3 JAM**.
2. Kertas soalan ini mengandungi **LIMA** soalan.
3. Jawab **EMPAT** soalan sahaja.
4. Kertas soalan ini memerlukan:
  - i) Buku Jawapan.
  - ii) Statut: Kanun Tanah Negara 1961 dan Akta Kontrak 1950.
  - iii) Kertas Khat.
  - iv) Kertas Graf.
  - v) Kertas A3 / A4.
  - vi) Borang OMR
5. Markah kertas soalan ini ialah **50 MARKAH**.
6. Kertas soalan ini **DIBENARKAN** dibawa keluar dari dewan peperiksaan.

Ketebalan garisan : 1.5pt

} 1 Enter

**KERTAS SOALAN INI MENGANDUNGI 3 MUKA SURAT BERCETAK.  
JANGAN BUKA KERTAS SOALAN INI SEHINGGA DIARAHKAN.**



KOLEJ UNIVERSITI ISLAM ANTARABANGSA SELANGOR  
 الكليز الجامعيتر الإسلاميز العاطميتريسلانجور  
 INTERNATIONAL ISLAMIC UNIVERSITY COLLEGE SELANGOR

} 1 Enter

PUSAT PENGAJIAN TERAS

← Fakulti/Pusat yang menawarkan kursus

} 1 Enter

PEPERIKSAAN AKHIR (SEPARUH MASA)  
 SESI II, TAHUN AKADEMIK 2015/2016

Ketebalan garisan : 1.5pt

} 1 Enter

MPU 2212  
 BAHASA KEBANGSAAN (A)

} 1 Enter

**ARAHAN KEPADA CALON:**

1. Masa yang diperuntukkan bagi kertas soalan ini ialah **3 JAM**.
2. Kertas soalan ini mengandungi **LIMA** bahagian iaitu:
  - BAHAGIAN A: 30 Soalan Objektif.
  - BAHAGIAN B: 1 Soalan Rumusan.
  - BAHAGIAN C: 1 Soalan Pemahaman.
  - BAHAGIAN D: 4 Soalan Pengetahuan dan Kemahiran Bahasa.
  - BAHAGIAN E: 3 Soalan Esei.
3. Jawab **SEMUA** soalan pada BAHAGIAN A, B, C, D dan **SATU** soalan sahaja pada BAHAGIAN E dalam kertas soalan.
4. Kertas soalan ini memerlukan:
  - i) Muka Hadapan Buku Jawapan.
5. Markah kertas soalan ini ialah **60 MARKAH**.
6. Kertas soalan ini **TIDAK DIBENARKAN** dibawa keluar dari dewan peperiksaan.
7. Lengkapkan butiran berikut:
  - i) Nombor Matrik : \_\_\_\_\_
  - ii) Nama Pensyarah : \_\_\_\_\_

Ketebalan garisan : 1.5pt

**KERTAS SOALAN INI MENGANDUNGI 25 MUKA SURAT BERCETAK.**  
**JANGAN BUKA KERTAS SOALAN INI SEHINGGA DIARAHKAN.**

} 1 Enter





KOLEJ UNIVERSITI ISLAM ANTARABANGSA SELANGOR  
 الكليّة الجامعيّة الإسلاميّة العاظميّة بينالجمهورية  
 INTERNATIONAL ISLAMIC UNIVERSITY COLLEGE SELANGOR

} 1 Enter

FOUNDATION CENTRE

} 1 Enter

FINAL EXAMINATION

SESSION II, ACADEMIC YEAR 2015/2016

RE-EXAMINATION

} 1 Enter

Ketebalan garisan : 1.5pt

FTRM 2103

FUNDAMENTAL TO WEB DESIGN

} 1 Enter

INSTRUCTIONS TO CANDIDATES:

1. The time allotted for this paper is **2 HOURS 30 MINUTES**.
2. This question paper consists of **SIX** questions.
3. Answer **FOUR** questions only.
4. This question paper requires:
  - i) Answer Booklet.
  - ii) Statute / Statutes: Contracts Act 1950 and Companies Act 1965.
  - iii) Graph Paper.
  - iv) A3 / A4 Paper.
  - v) OMR Form.
5. Total marks for this paper is **50 MARKS**.
6. This question paper is **ALLOWED** to be taken out from the examination hall.

Tab 0.5"

Ketebalan garisan : 1.5pt

} 1 Enter

**THIS QUESTION PAPER CONSISTS OF 6 PRINTED PAGES.**  
**DO NOT OPEN UNTIL YOU ARE TOLD TO DO SO.**



**KOLEJ UNIVERSITI ISLAM ANTARABANGSA SELANGOR**  
 الكليّة الجامعيّة الإسلاميّة العامّة بينالجمهورية  
**INTERNATIONAL ISLAMIC UNIVERSITY COLLEGE SELANGOR**

} 1 Enter

**FACULTY OF MANAGEMENT AND MUAMALAH**

} 1 Enter

Ketebalan garisan : 1.5pt

**FINAL EXAMINATION (PART-TIME)**  
**SESSION II, ACADEMIC YEAR 2015/2016**

} 1 Enter

**MDLS 1063**

**INTERMEDIATE ENGLISH PROFICIENCY**

} 1 Enter

**INSTRUCTIONS TO CANDIDATES:**

1. The time allotted for this paper is **3 HOURS**.
2. This question paper consists of **THREE** sections:  
 SECTION A: 15 Grammar Questions.  
 SECTION B: 7 Reading Comprehension Questions.  
 SECTION C: 1 Essay Question.
3. Answer **ALL** questions in the question paper.
4. This question paper requires:
  - i) The Examination Paper Cover.
5. Total marks for this paper is **50 MARKS**.
6. This question paper is **NOT ALLOWED** to be taken out from the examination hall.
7. Complete the details below:
  - i) Matric Number : \_\_\_\_\_
  - ii) Lecturer : \_\_\_\_\_

Ketebalan garisan : 1.5pt

} 1 Enter

**THIS QUESTION PAPER CONSISTS OF 13 PRINTED PAGES.**  
**DO NOT OPEN UNTIL YOU ARE TOLD TO DO SO.**



KOLEJ UNIVERSITI ISLAM ANTARABANGSA SELANGOR

الكلية الجامعية الإسلامية العالمية بينتارابانجا

INTERNATIONAL ISLAMIC UNIVERSITY COLLEGE SELANGOR

} 1 Enter

كلية الدراسات والحضارة الإسلامية

Akademi/Fakulti/Pusat  
yang menawarkan kursus

} 1 Enter

Ketebalan garisan :  
1.5pt

الامتحان النهائي

الفترة الدراسية الثانية ٢٠١٥/٢٠١٦ م

} 1 Enter

IBAT 3223

المعاجم العربية

AL-MA'AJIM AL- ARABIAH

} 1 Enter

تعليمات للطلبة:

- ١- الزمن : ثلاث ساعات.
- ٢- تحتوي هذه الورقة على قسمين:  
أ- القسم الأول: أسئلة موضوعية.  
ب- القسم الثاني: أسئلة تطبيقية. Tab 0.5"
- ٣- أجب عن ثلاثة أسئلة فقط من القسم الأول وسؤالين من القسم الثاني.
- ٤- تحتاج هذه الورقة إلى ورقة الإجابة الخاصة.
- ٥- مجموع الدرجات الكلي لهذه الورقة ٥٠ درجة.
- ٦- يسمح بإخراج ورقة الأسئلة من قاعة الامتحان.

Ketebalan garisan : 1.5pt

} 1 Enter

تحتوي هذه الورقة على (٥) صفحات مطبوعة.

لا تفتح إلا بإذن المراقب.



KOLEJ UNIVERSITI ISLAM ANTARABANGSA SELANGOR

الكلية الجامعية الإسلامية العالمية تيسلا الجوم

INTERNATIONAL ISLAMIC UNIVERSITY COLLEGE SELANGOR

} 1 Enter

كلية الدراسات والحضارة الإسلامية

Fakulti / Pusat yang  
menawarkan kursus

} 1 Enter

Ketebalan garisan :  
1.5pt

الامتحان النهائي (تفرغ جزئي)

الفترة الدراسية الثانية ٢٠١٥/٢٠١٦ م

(إعادة)

} 1 Enter

IBAT 2053

مهارة الكتابة

MAHARAH AL-KITABAH

} 1 Enter

تعليمات للطلبة:

- ١- الزمن: ثلاث ساعات.
- ٢- تحتوي هذه الورقة على ستة أسئلة.
- ٣- أجب عن أربعة فقط من الأسئلة على أن يكون الأول منها.
- ٤- الإجابة كلها في ورقة الأسئلة.
- ٥- مجموع الدرجات الكلية لهذه الورقة ٥٠ درجة.
- ٦- لا يسمح بإخراج ورقة الأسئلة من قاعة الامتحان.
- ٧- املاً البيانات الآتية:

رقم الطالب: \_\_\_\_\_

اسم المحاضر: \_\_\_\_\_

Ketebalan garisan : 1.5pt

} 1 Enter

تحتوي هذه الورقة على (٩) صفحات مطبوعة.

لا تفتح إلا بإذن المراقب.

**Contoh Muka Hadapan  
Kertas Soalan Peperiksaan: Dalam Talian**

- **Bahasa Melayu**
- **Bahasa Inggeris**
- **Bahasa Arab**



} 1 Enter

FAKULTI PENDIDIKAN

← Fakulti/Pusat  
yang menawarkan kursus

} 1 Enter

Ketebalan garisan :  
1.5pt

PEPERIKSAAN AKHIR DALAM TALIAN  
SESI I, TAHUN AKADEMIK 2020/2021

} 1 Enter

PDFP 3093

BIMBINGAN DAN KAUNSELING

} 1 Enter

**ARAHAN KEPADA CALON:**

1. Masa yang diperuntukkan bagi kertas soalan ini ialah **1 JAM**.
2. Kertas soalan ini mengandungi **40 SOALAN ANEKA PILIHAN**.
3. Jawab **SEMUA** soalan.
4. Jawab soalan ini menggunakan platform **Google Form / portal KLMS / socrative.com / platform yang bersesuaian**.
5. Markah kertas soalan ini ialah **40 MARKAH**.  
Tab 0.5"
6. **DILARANG** meniru dan menyalin semula jawapan daripada calon yang lain.  
Tindakan tegas akan diambil atas kesalahan tersebut.

Ketebalan garisan : 1.5pt

} 1 Enter

**KERTAS SOALAN INI MENGANDUNGI 20 MUKA SURAT.**



KOLEJ UNIVERSITI ISLAM ANTARABANGSA SELANGOR  
 الكليز الجامعيتر الإسلاميز العاطميتريسلانجور  
 INTERNATIONAL ISLAMIC UNIVERSITY COLLEGE SELANGOR

} 1 Enter

PUSAT PENGAJIAN TERAS

← Fakulti/Pusat  
yang menawarkan kursus

} 1 Enter

PEPERIKSAAN AKHIR DALAM TALIAN  
 SESI I, TAHUN AKADEMIK 2020/2021

Ketebalan garisan :  
1.5pt

} 1 Enter

NBWU 2152  
 AL-TARIKH AL-ISLAMI

} 1 Enter

**ARAHAN KEPADA CALON:**

1. Masa yang diperuntukkan bagi **Peperiksaan Buku Terbuka** ini ialah **1 HARI (24 JAM)**.
2. **Peperiksaan Buku Terbuka** ini mengandungi **DUA** bahagian iaitu:  
 BAHAGIAN A: 2 Soalan Rumusan.  
 BAHAGIAN B: 2 Soalan Esei.
3. Jawab **SEMUA** soalan pada BAHAGIAN A dan **SATU** soalan sahaja pada BAHAGIAN B.
4. Pelajar perlu menghantar skrip jawapan melalui **portal KLMS/ e-mel di alamat [xxxxx@kuis.edu.my](mailto:xxxxx@kuis.edu.my) / platform yang bersesuaian.**
5. Markah **Peperiksaan Buku Terbuka** ini ialah **40 MARKAH**.
6. Pelajar dibenarkan merujuk mana-mana sumber rujukan berkaitan.
7. **DILARANG** meniru dan menyalin semula jawapan daripada calon yang lain.  
 Tindakan tegas akan diambil atas kesalahan tersebut.
8. Sila tulis **Nama** dan **Nombor Pelajar** di **setiap helaian** jawapan.

Tab 0.5"

Ketebalan garisan : 1.5pt

**KERTAS SOALAN INI MENGANDUNGI 5 MUKA SURAT.**



KOLEJ UNIVERSITI ISLAM ANTARABANGSA SELANGOR  
الكلية الجامعية الإسلامية العالمية سelangor  
INTERNATIONAL ISLAMIC UNIVERSITY COLLEGE SELANGOR

} 1 Enter

FAKULTI SYARIAH DAN UNDANG-UNDANG

Fakulti/Pusat  
yang menawarkan kursus

} 1 Enter

Ketebalan garisan :  
1.5pt

PEPERIKSAAN AKHIR DALAM TALIAN  
SESI I, TAHUN AKADEMIK 2020/2021  
(SEPARUH MASA / ULANGAN)

} 1 Enter

SBSM 3123

PENTADBIRAN DAN PENGURUSAN ISLAM

} 1 Enter

**ARAHAN KEPADA CALON:**

1. Masa yang diperuntukkan bagi kertas soalan ini ialah **1 JAM**.
2. Kertas soalan ini mengandungi **41 SOALAN ANEKA PILIHAN**:  
Soalan 1-32 : 32 MARKAH.  
Soalan 33-41: 18 MARKAH
3. Jawab **SEMUA** soalan.
4. Jawab soalan ini menggunakan platform **Google Form / portal KLMS / socrative.com / platform yang bersesuaian**.
5. Markah kertas soalan ini ialah **50 MARKAH**.
6. **DILARANG** meniru dan menyalin semula jawapan daripada calon yang lain.

*Tab 0.5"* Tindakan tegas akan diambil atas kesalahan tersebut.

Ketebalan garisan : 1.5pt

} 1 Enter

**KERTAS SOALAN INI MENGANDUNGI 14 MUKA SURAT.**





KOLEJ UNIVERSITI ISLAM ANTARABANGSA SELANGOR  
الكلية الجامعية الإسلامية العالمية سelangor  
INTERNATIONAL ISLAMIC UNIVERSITY COLLEGE SELANGOR

} 1 Enter

FACULTY OF SCIENCE AND INFORMATION TECHNOLOGY

Fakulti/Pusat yang menawarkan kursus

} 1 Enter

Ketebalan garisan : 1.5pt

FINAL EXAMINATION (ONLINE)  
SESSION I, ACADEMIC YEAR 2020/2021

} 1 Enter

TDMM 2063  
MULTIMEDIA AUTHORIZING

} 1 Enter

**INSTRUCTIONS TO CANDIDATES:**

1. The time allotted for this paper is **1 HOUR**.
2. This question paper consists of **40 MULTIPLE CHOICE** questions.
3. Answer **ALL** questions.
4. Answer questions via **Google Form/KLMS portal/ socrative.com platform/ any suitable platform**.
5. The total mark for this paper is **40 MARKS**.
6. Students are **NOT ALLOWED** to copy or rewrite answers from others.

Disciplinary actions will be taken on such offences.

Tab 0.5"

Ketebalan garisan : 1.5pt

} 1 Enter

**THIS QUESTION PAPER CONSISTS OF 20 PAGES.**

CONTOH MUKA HADAPAN BAHASA INGGERIS (OPEN BOOK EXAM)



KOLEJ UNIVERSITI ISLAM ANTARABANGSA SELANGOR  
الكلية الجامعية الإسلامية العالمية سelangor  
INTERNATIONAL ISLAMIC UNIVERSITY COLLEGE SELANGOR

} 1 Enter

FACULTY OF MANAGEMENT AND MUAMALAH

Fakulti/Pusat yang menawarkan kursus

} 1 Enter

Ketebalan garisan : 1.5pt

FINAL EXAMINATION (ONLINE)  
SESSION I, ACADEMIC YEAR 2020/2021

} 1 Enter

MDEC 2093  
PRINCIPLES OF ISLAMIC ECONOMICS

} 1 Enter

INSTRUCTIONS TO CANDIDATES:

1. The time allotted for this **Open Book Examination** is **3 DAYS**.
2. This **Open Book Examination** consists of **SIX** questions:
3. Answer **FIVE** questions only.
4. Students should submit their answer script via **KLMS portal / e-mail at xxxxx@kuis.edu.my/ any suitable platform.**
5. The total mark for this **Open Book Examination** is **40 MARKS**.
6. Students are allowed to refer to any related books or reference.
7. Students are **NOT ALLOWED** to copy or rewrite answers from others.  
Disciplinary actions will be taken on such offences.
8. Please write your **Name** and **Matric Number** on every answer sheet.

Tab 0.5"

Ketebalan garisan : 1.5pt

**THIS QUESTION PAPER CONSISTS OF 5 PAGES.**



KOLEJ UNIVERSITI ISLAM ANTARABANGSA SELANGOR  
الكلية الجامعية الإسلامية العالمية سلاڠور  
INTERNATIONAL ISLAMIC UNIVERSITY COLLEGE SELANGOR

} 1 Enter

FACULTY OF SYARIAH AND LAW ←

Fakulti/Pusat  
yang menawarkan kursus

} 1 Enter

Ketebalan garisan :  
1.5pt

FINAL EXAMINATION (ONLINE)  
SESSION I, ACADEMIC YEAR 2020/2021  
(PART TIME / RE-EXAMINATION)

} 1 Enter

SDSY 1183

PRINCIPLES OF ISLAMIC JURISPRUDENCE (USUL FIQH)

} 1 Enter

**INSTRUCTIONS TO CANDIDATES:**

1. The time allotted for this paper is **1 HOUR**.
2. This question paper consists of **41 MULTIPLE CHOICE** questions:  
Questions 1-32 : 32 MARKS.  
Questions 33-41: 18 MARKS
3. Answer **ALL** questions.
4. Answer questions via **Google Form/KLMS portal/ socrative.com** platform/ **any suitable platform**.
5. The total mark for this paper is **50 MARKS**.
6. Students are **NOT ALLOWED** to copy or rewrite answers from others.  
Disciplinary actions will be taken on such offences.

Tab 0.5"

Ketebalan garisan : 1.5pt

} 1 Enter

**THIS QUESTION PAPER CONSISTS OF 14 PAGES.**



KOLEJ UNIVERSITI ISLAM ANTARABANGSA SELANGOR

الكلية الجامعية الإسلامية العالمية بيندولينج  
INTERNATIONAL ISLAMIC UNIVERSITY COLLEGE SELANGOR

INTERNATIONAL ISLAMIC UNIVERSITY COLLEGE SELANGOR

} 1 Enter

كلية الدراسات والحضارة الإسلامية

Akademi/Fakulti/Pusat  
yang menawarkan kursus

} 1 Enter

Ketebalan garisan :  
1.5pt

الامتحان النهائي عن بعد

الفترة الدراسية الأولى ٢٠٢٠/٢٠٢١ م

} 1 Enter

IBAW 1023

الصرف العربي ١

AL-SARF AL-ARABIY I

} 1 Enter

تعليمات للطلبة:

- ١- الزمن : ساعة واحدة.
- ٢- تحتوي هذه الورقة على أربعة أسئلة / أربعين سؤالاً. Tab 0.5"
- ٣- أجب عن جميع الأسئلة.
- ٤- أجب عن الأسئلة عبر الموقع المزود Google Form/KLMS / أي الموقع المزود.
- ٥- مجموع الدرجات الكلية لهذه الورقة ٤٠ درجة.
- ٦- يُمنع الغشّ أو محاولة الشروع فيه، وسيتخذ إجراءات العقوبة الصارمة إزاء أي محاولة لذلك.

Ketebalan garisan : 1.5pt

} 1 Enter

تحتوي هذه الورقة على (٢٠) صفحة.



KOLEJ UNIVERSITI ISLAM ANTARABANGSA SELANGOR

الكلية الإسلامية الجامعة الإسلامية العالمية

INTERNATIONAL ISLAMIC UNIVERSITY COLLEGE SELANGOR

} 1 Enter

مركز الدراسات العامة

← Akademi/Fakulti/Pusat  
yang menawarkan kursus

} 1 Enter

Ketebalan garisan :  
1.5pt

الامتحان النهائي عن بعد

الفترة الدراسية الأولى ٢٠٢٠/٢٠٢١ م

} 1 Enter

NBWU2102

العربية العالية للدراسات الإسلامية ٣

AL- ARABIAH AL A'LIYAH LI DIRASAT ISLAMIYYAH III

} 1 Enter

تعليمات للطلبة:

- ١- الزمن : يوم واحد
- ٢- تحتوي هذه الورقة على ستة أسئلة.
- ٣- أجب عن ثلاثة أسئلة فقط من القسم الأول وسؤالين من القسم الثاني. <sup>Tab 0.5"</sup>
- ٤- أجب عن الأسئلة ثم أرسلها عبر KLMS /الإيميل بعنوان [xxxxx@kuis.edu.my](mailto:xxxxx@kuis.edu.my) / أي الموقع المزود.
- ٥- مجموع الدرجات الكلي لهذه الورقة ٥٠ درجة.
- ٦- يُسمح للطلاب بالرجوع إلى أي مصدر المراجع.
- ٧- يُمنع الغشّ أو محاولة الشروع فيه، وسيتخذ إجراءات العقوبة الصارمة إزاء أي محاولة لذلك.
- ٨- يرجى كتابة الاسم ورقم الطالب في كل ورقة الإجابة.

Ketebalan garisan : 1.5pt

} 1 Enter

تحتوي هذه الورقة على (٥) صفحات مطبوعة.



KOLEJ UNIVERSITI ISLAM ANTARABANGSA SELANGOR

الكلية الجامعية الإسلامية العالمية بيندولينج

INTERNATIONAL ISLAMIC UNIVERSITY COLLEGE SELANGOR

} 1 Enter

كلية الدراسات والحضارة الإسلامية

← Akademi/Fakulti/Pusat  
yang menawarkan kursus

Ketebalan garisan :  
1.5pt

الامتحان النهائي عن بعد

الفترة الدراسية الأولى ٢٠٢٠/٢٠٢١ م

(تفرغ جزئي / إعادة)

} 1 Enter

} 1 Enter

IBAT 3223

المعاجم العربية

AL-MA'AJIM AL- ARABIAH

} 1 Enter

تعليمات للطلبة:

- ١- الزمن : ساعة واحدة.
- ٢- تحتوي هذه الورقة على قسمين:  
أ- القسم الأول: أسئلة موضوعية.  
ب- القسم الثاني: أسئلة تطبيقية. Tab 0.5"
- ٣- أجب عن جميع الأسئلة.
- ٤- أجب عن الأسئلة عبر الموقع المزود Google Form/KLMS / أي الموقع المزود.
- ٥- مجموع الدرجات الكلي لهذه الورقة ٥٠ درجة.
- ٦- يُمنع الغشّ أو محاولة الشروع فيه، وسيتخذ إجراءات العقوبة الصارمة إزاء أي محاولة لذلك.

Ketebalan garisan : 1.5pt

} 1 Enter

تحتوي هذه الورقة على (١٤) صفحة.